

Programmversion 2.0 der EAR-Systemsoftware – Übersicht Neuerungen

1. Einstiegsmaske

In der Programmversion 2.0 wird der Einstieg in die Anwendung u.a. um einen sog. „Entsorgerzugang“ erweitert (siehe Abbildung 001 – rote Ellipse):

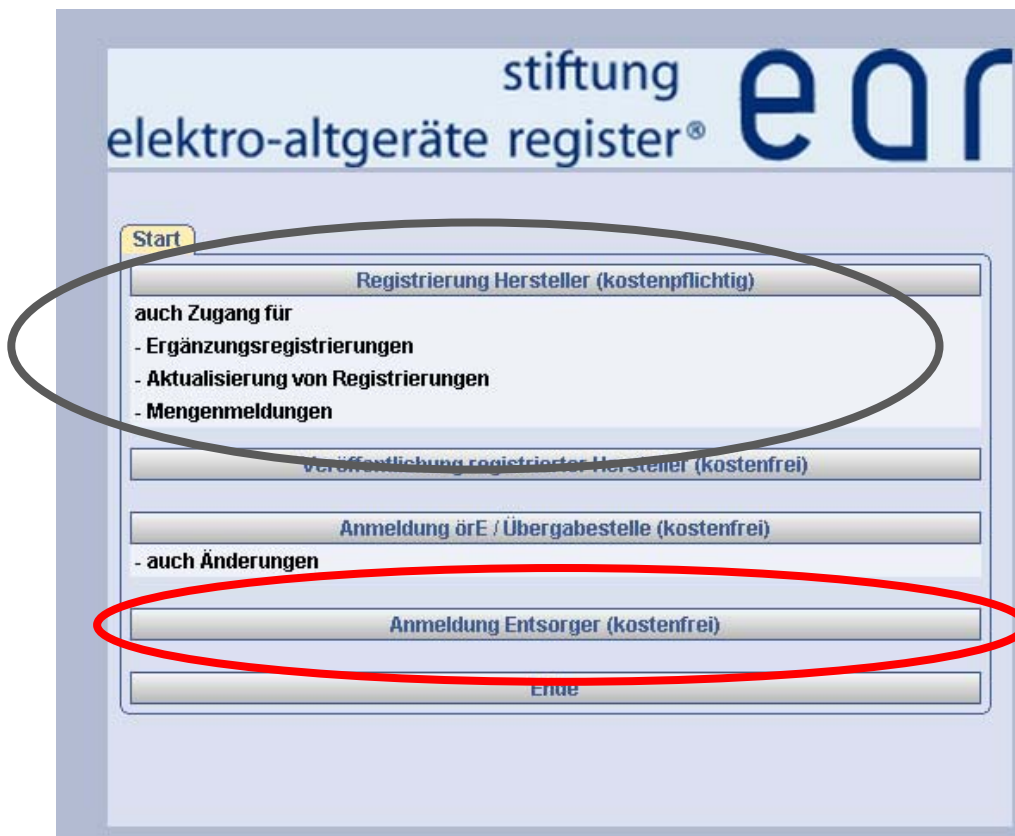

(Abbildung 001)

Der Einstieg für die Hersteller zur Vornahme von Registrierungen, Aktualisierungen und Mengenmeldungen bleibt unverändert (siehe Abbildung 001 – graue Ellipse).

Hierzu tragen Sie bitte in der anschließend angezeigten Maske (re810) die erforderlichen Daten ein (vgl. Abbildung 003):

(Abbildung 003)

Nach Betätigen der Schaltfläche „Speichern“ fragt Sie die EAR-Systemsoftware danach, ob Sie die angegebene Registrierungsgrundmenge auf die Monate des Garantiegültigkeitszeitraumes individuell verteilen wollen (Abbildung 003 –roter Kreis).

Sofern Sie die Schaltfläche „Nein“ betätigen, wird die hinterlegte Registrierungsgrundmenge zu gleichen Teilen auf die Monate des Garantiegültigkeitszeitraumes aufgeteilt.

Durch Betätigen der Schaltfläche „Ja“, kann eine individuelle Mengenverteilung vorgenommen werden (vgl. hierzu nachfolgende Abbildung 004):

ab101 - Verteilung Registrierungsgrundmenge (Registrierungsnummer=73773840)

Marke:	keine Marke
Kategorie:	Geräte der Unterhaltungselektronik
Geräteart:	TV-Geräte
Maßeinheit:	Tonnen

Monat	Jahr	RG-Menge Gew.	RG-Menge Gew. (neu)
4	2007	0,102833	0,102833
5	2007	0,102833	0,102833
6	2007	0,102833	0,102833
7	2007	0,102833	0,102833
8	2007	0,102833	0,102833
9	2007	0,102833	0,102833
10	2007	0,102833	0,102833
11	2007	0,102833	0,102833
12	2007	0,102833	0,102833
1	2008	0,102833	0,102833
2	2008	0,102833	0,102833
3	2008	0,102837	0,102837

Für diesen monatlichen Anteil der RG Menge ist eine Änderung nicht mehr möglich, da diese bereits verarbeitet wurde.

Summe:	RG-Menge Gew.	RG-Menge Gew. (neu)
	1,234000	1,234000

Speichern Daten neu anzeigen Zurück

(Abbildung 004)

Nach Eingabe der gewünschten Daten und Betätigen der Schaltfläche „Speichern“ und im Anschluss daran der Schaltfläche „Zurück“ (vgl. Abbildung 004), gelangen Sie wieder in die Maske mit der Übersicht Ihrer Produktregistrierungen.

Um eine bereits vorhandene Garantie auszuwählen, klicken Sie bitte auf den blauen Auswahlpfeil links neben dem aktiven (gelb hinterlegten) Kästchen „Garantie-ID“ (vgl. Abbildung 008). Alternativ können Sie die der Garantie zugewiesene Garantie-ID manuell in das (gelb hinterlegte) Kästchen eingeben:

(Abbildung 008)

Nach der Auswahl / Eingabe im Feld Garantie-ID und Betätigen der Schaltfläche „Anzeigen“ (Abbildung 008 – graue Ellipse) werden die für die Garantie hinterlegten Daten bis auf den Eintrag „Volumen in Euro“ angezeigt:

re200 - Garantieuordnung zur Registrierung (Registrierungsnummer=73773840) - 10.04.2007 17:19

Registrierungsdaten

Marke: keine Marke
 Kategorie: Geräte der Unterhaltungselektronik
 Geräteart: TV-Geräte

Garantie-ID: 7650
 Garantie-Passwort:

Stammdaten Text Historie

Gesamtdauer Garantievertrag: 01.01.2007 - 31.12.2099
 Garantiegültigkeitszeitraum: 10.04.2007 - 31.03.2008
 Erforderlicher Mindestgarantiebetrag: 141,91

Volumen in Euro: 201,00
 Gesamtvolumen in Euro: 3.000.000,00
 Verbrauch in Euro: 50,00

Beurkundungstag: 14.01.2006
 Vertragsnummer: faller
 Garantiefreigabedatum: 19.02.2007

(Abbildung 009)

Nach erfolgter Eingabe des „Volumen in Euro“ (Abbildung 009 – rote Ellipse) betätigen Sie bitte die Schaltfläche „Speichern“.

Sie haben in der Programmversion 2.0 der EAR-Systemsoftware neu die Möglichkeit, den erforderlichen Mindestgarantiebetrag aus mehreren Garantien bereitzustellen. Hierzu müssen Sie die Ihnen mögliche und zur Erreichung des Mindestgarantiebetragtes nötige Anzahl an Garantien auf die soeben beschriebene Art und Weise anlegen.

(Abbildung 011)

Bitte bestätigen Sie in der anschließend erscheinenden Maske die Sicherstellung der bundesweiten Entsorgung (vgl. Abbildung 011 – grüner Kreis) und definieren Sie ggf. optional ein Entsorgermodell, indem Sie die Check-Box „Zusätzlich soll / sollen die nachfolgend zugeordneten Entsorger direkt benachrichtigt werden“ markieren (vgl. Abbildung 011 – roter Kreis) und danach die eingeblendete Schaltfläche „Zuordnung“ betätigen (vgl. Abbildung 011 – schwarze Ellipse).

Sie können zwischen drei unterschiedlichen Modellen (verschiedenfarbig gekennzeichnet) auswählen und diese auch kombinieren (vgl. Abbildung 012 – rote Ellipse):

(Abbildung 012)

Für die Zuordnung kann jetzt erstmals in der Programmversion 2.0 der EAR-Systemsoftware eine achtstellige Entsorger-ID verwendet werden (vgl. Abbildung 013) – Näheres hierzu später unter Ziffer 10 - Entsorgeranmeldung.

Mit einer gesonderten Anmelde­möglichkeit für Entsorger bietet die Programmversion 2.0 der EAR-Systemsoftware Entsorgern die Möglichkeit, einen festen Datenstamm in das EAR-System einzutragen und den Herstellern optional zur Verfügung zu stellen. Hierdurch wird zum einen eine Erleichterung für die Hersteller angeboten: Für das Hinterlegen eines Entsorgers ist nur noch eine Entsorger-ID und ein vereinbartes Passwort erforderlich. Zum anderen wird die Pflege von z.B. Kommunikationsdaten eines Entsorgers durch diesen selbst ermöglicht.

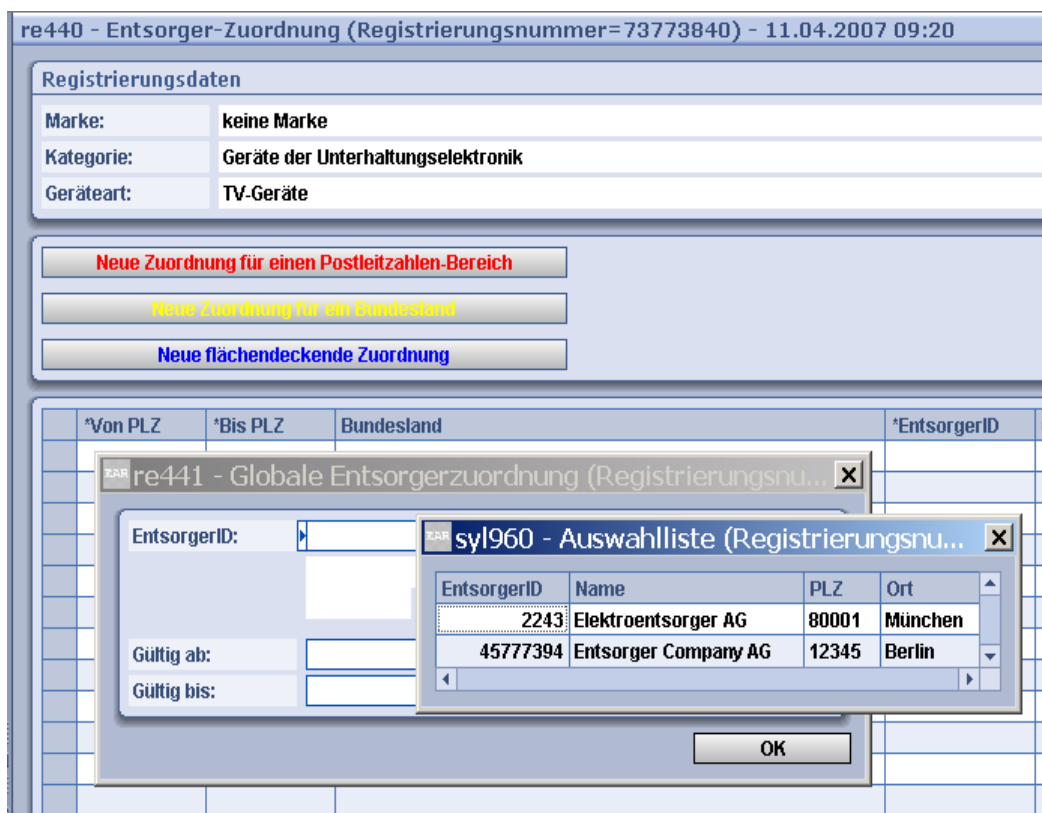

(Abbildung 013)

Nach Versenden des Registrierungsantrages zur Prüfung an EAR ändert sich der „Status Garantie“, indem die blaue Markierung gelb wird (vgl. Abbildung 015 – rote Ellipse):

Status Registrierung	Start	Ende	RG-Menge Gew.	Meh	Status Garantie	Status Entsorger
in Bearbeitung	04 / 2007	03 / 2008		1,234 Tonnen	zur Prüfung bei EAR	erfasst

(Abbildung 015)

6. Aktualisierung von Mengen- und Garantiedaten

Eine einmal erteilte Registrierung für in privaten Haushalten nutzbare Geräte muss hinsichtlich der Garantie- und Mengendaten jährlich aktualisiert werden. Hierzu ist eine Aktualisierung im EAR-System zu erfassen. Dazu müssen Sie in der Maske re800 über die Schaltfläche „Garantiegültigkeitszeitraume prüfen/aktualisieren“ (vgl. oben unter Ziffer 3 Abbildung 005) die nachfolgende Maske re 801 (vgl. Abbildung 016) öffnen. In dieser Maske markieren Sie bitte die zu aktualisierende Registrierung und betätigen Sie anschließend die Schaltfläche „Aktualisierung erfassen“ (vgl. Abbildung 016 – rote Ellipse).

Status Registrierung	Start	Ende	RG-Menge Gew.	Meh	Status Garantie	Status Entsorger
in Bearbeitung	04 / 2007	03 / 2008		1,234 Tonnen	zur Prüfung bei EAR	erfasst

(Abbildung 016)

In der nächsten Maske re810 werden bereits einige Daten voreingestellt angezeigt. Der Garantiegültigkeitszeitraum und die Registrierungsgrundmenge sind hierzu neu zu erfassen (vgl. Abbildung 017 – rote Ellipse).

re810 - Registrierung (Registrierungsnummer=73773840) - 10.04.2007 17:31

Registrierung

Marke: keine Marke
 Kategorie: Geräte der Unterhaltungselektronik
 Geräteart: TV-Geräte

Daten

Businessstyp: B2C
 Buchungskostenstelle:
 Registrierungsbeginn-späteste Aktualisierung (MM/JJJJ): 04 / 2008 - 03 / 2009
 Garantiegültigkeitszeitraum: 01.04.2008 31.03.2009
 Registrierungsgrundmenge (RG-MENGE): Tonnen
 Hersteller-Identifikation: Handelsmarke

Speichern Löschten Zurück

(Abbildung 017)

Nach Betätigen der Schaltfläche „Speichern“ (vgl. Abbildung 017 –schwarzer Kreis) werden die Entsorgerdaten vom EAR-System übernommen; einzugeben sind manuell noch die Garantiedaten wie oben unter Ziffer 3 beschrieben (vgl. Abbildung 018):

re801 - Garantiegültigkeitszeiträume (Registrierungsnummer=73773840) - 10.04.2007 17:32

Registrierungsdaten

Marke: keine Marke
 Kategorie: Geräte der Unterhaltungselektronik
 Geräteart: TV-Geräte

Aktualisierungen (Garantiegültigkeitszeiträume)

Status Registrierung	Start	Ende	RG-Menge	Gew.	Meh	Status Garantie	Status Entsorger
in Bearbeitung	04 / 2007	03 / 2008	1,234	Tonnen		zur Prüfung bei EAR	erfasst
in Bearbeitung	04 / 2008	03 / 2009	5,000	Kg		nicht zugeordnet	erfasst

2 / 2

Aktualisierung erfassen **Garantieuordnung erfassen** Markierten Datensatz ändern Zurück
 Entsorgerdaten erfassen
 Antrag zur Prüfung an EAR senden
 RG-Menge ändern
 Aktualisierung löschen

(Abbildung 018)

Nun sind alle erforderlichen Daten elektronisch erfasst und die Aktualisierung kann durch Betätigen der Schaltfläche „Antrag kann zur Prüfung an EAR senden“ abgeschlossen und zur Prüfung an EAR versandt werden (vgl. Abbildung 019 – rote Ellipse):

re801 - Garantiegültigkeitszeiträume (Registrierungsnummer=73773840) - 10.04.2007 17:34

Registrierungsdaten

Marke: keine Marke
 Kategorie: Geräte der Unterhaltungselektronik
 Geräteart: TV-Geräte

Aktualisierungen (Garantiegültigkeitszeiträume)

Status Registrierung	Start	Ende	RG-Menge Gew.	Meh	Status Garantie	Status Entsorger
in Bearbeitung	04 / 2007	03 / 2008	1,234 Tonnen		zur Prüfung bei EAR	erfasst
in Bearbeitung	04 / 2008	03 / 2009	5,000 Kg		kann zur Prüfung an EAR gesandt werd...	erfasst

2 / 2

Aktualisierung erfassen Garantiezuordnung erfassen Markierten Datensatz ändern Zurück
 Entsorgerdaten erfassen RG-Menge ändern
Antrag zur Prüfung an EAR senden Aktualisierung löschen

(Abbildung 019)

7. Härtefälle

Die im Rahmen der Aktualisierung neu hinterlegte Registrierungsgrundmenge bleibt im Beispiel (Abbildung 019) unter dem Schwellwert nach Anhang 2 zu § 2 Abs. 2 ElektroGKostV für einen „kleinen Härtefallantrag“ nach § 2 Abs. 2 ElektroGKostV. Daher erscheint folgende Anzeige (vgl. Abbildung 020):

- 10.04.2007 17:35

Sie haben die Möglichkeit einen Antrag auf Gebührenerlass nach § 2 Absatz 2 ElektroGKostV (siehe Buchstabe A) und/oder einen Antrag auf Gebührenermäßigung bzw. -befreiung nach § 2 Absatz 1 ElektroGKostV (siehe Buchstabe B) zu stellen. Informationen zu dem jeweiligen Antrag und dessen Voraussetzungen finden Sie unter der Schaltfläche 'Härtefallanträge' (linkes Bildschirmfeld).

OK

(Abbildung 020)

Härtefälle werden über eine gesonderte Maske beantragt. Zugang zu dieser Maske erhalten Sie durch Betätigen der Schaltfläche „Härtefallanträge“, die sich unterhalb der Anzeige zur Gebührenkasse befindet (vgl. Abbildung 021 – rote Ellipse):

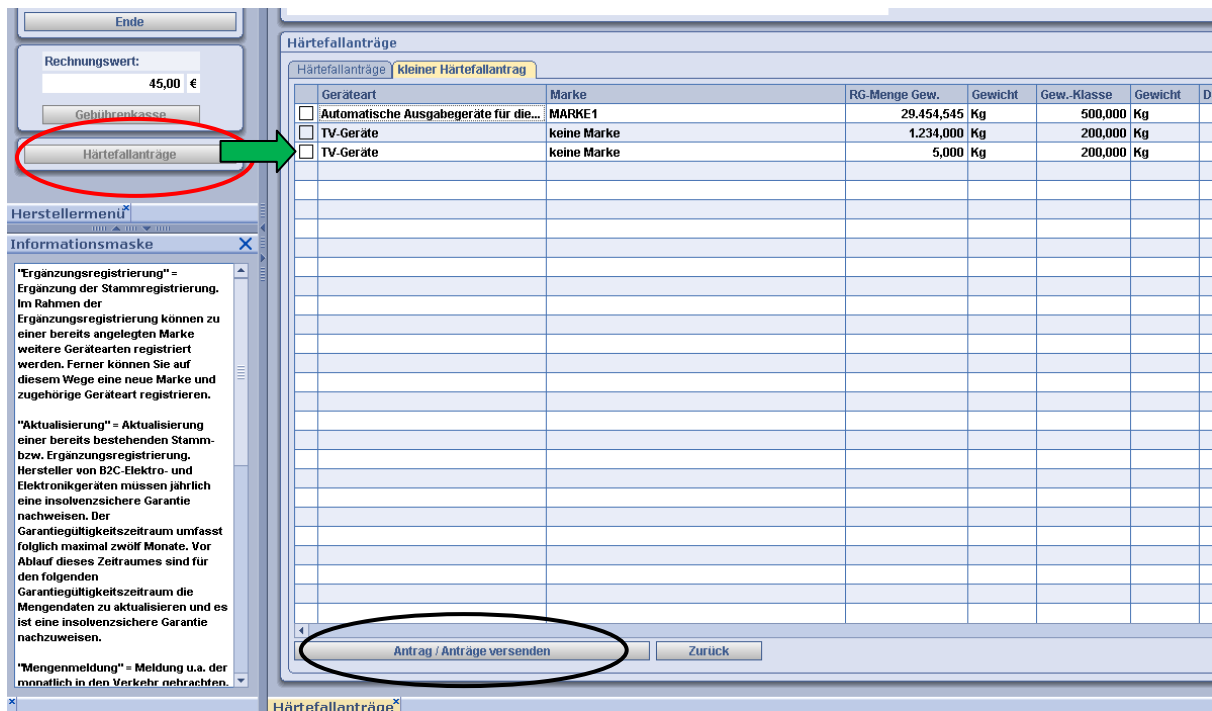

(Abbildung 021)

Nach Öffnen der Maske können die entsprechenden Check-Boxen der einzelnen Registrierungen, für die ein Härtefallantrag gestellt werden soll, markiert werden (Abbildung 021 – grüner Pfeil), und der Antrag an EAR versandt werden. Hierzu steht eine separate Schaltfläche zur Verfügung, welche sich unterhalb der Tabelle befindet (Abbildung 021 – schwarze Ellipse).

9. Entsorgerverwaltung

Im Herstellermenü wird eine neue Schaltfläche „Entsorger verwalten“ zur Verfügung gestellt (vgl. Abbildung 023 – rote Ellipse). Hier können zum einen selbst Entsorgerdaten eingetragen (obere Maskenhälfte – „Abweichende Entsorgeradressen“) oder alternativ ein über die Entsorgeranmeldung erfasster Entsorger (untere Maskenhälfte – „Angemeldete Entsorger“) zugeordnet werden.

Die Eingabe vollständiger Entsorgerdaten durch den Hersteller erfolgt wie gehabt.

Die Zuordnung eines über die Entsorgermaske angemeldeten Entsorgers erfolgt mittels Daten (8-stellige Entsorger-ID, Passwort), die der Entsorger dem Hersteller unabhängig vom EAR-System zur Verfügung stellt.

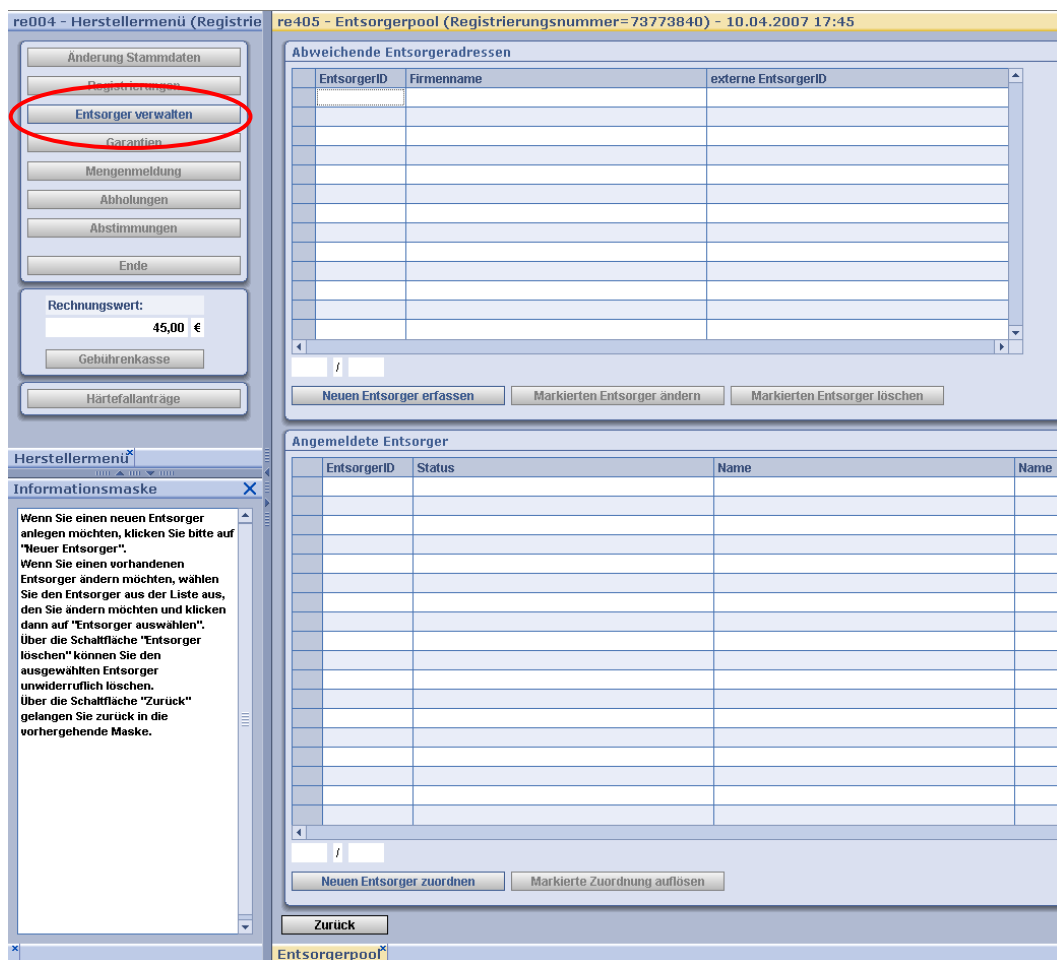

(Abbildung 023)

Es sind die Unternehmensdaten und ein Hauptansprechpartner zu hinterlegen (vgl. Abbildung 026). Mit der Bestätigung „Anmeldeabschluss“ werden dem Entsorger eine Benutzer-ID und eine Entsorger-ID angezeigt und auf dem hinterlegten Kommunikationsweg zugeschickt.

Im Anschluss an die Anmeldung kann durch Anwählen des Buttons „Anmeldung zur Datenaktualisierung/-Änderungen“ die Anmeldung fortgesetzt werden.

Jetzt kann über die Schaltfläche „Zuordnung Hersteller“ ein Hersteller zur Zusammenarbeit vorgemerkt werden (vgl. Abbildung 026).



(Abbildung 026)

In der sich öffnenden Maske kann über die Schaltfläche „Neue Zuordnung“ eine Vorauswahl für vorzumerkende Hersteller über deren Registrierungs-/Interims-ID und die Adresdaten getroffen werden. Der Entsorger vergibt für diesen vorgemerkten Hersteller ein Passwort (vgl. Abbildung 027):

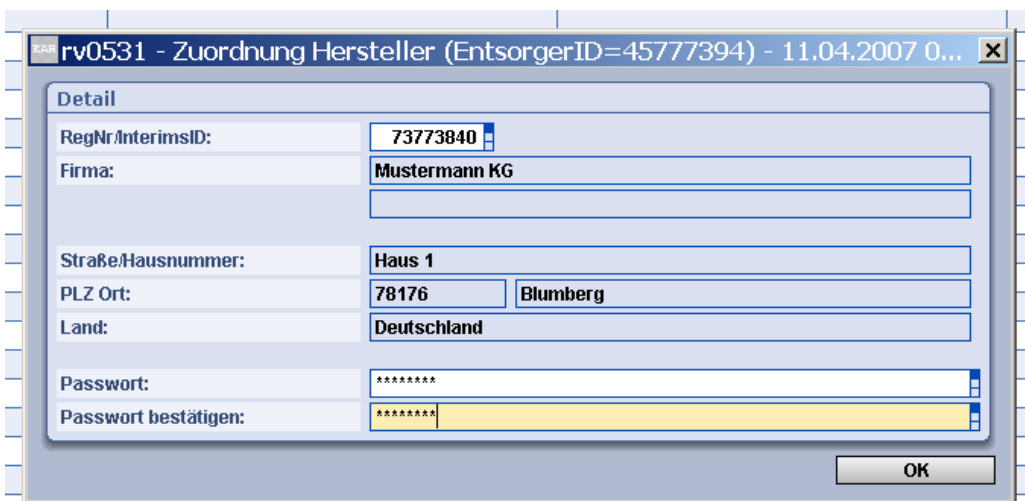

(Abbildung 027)

Der Entsorger muss mit dem entsprechenden Hersteller in Kontakt treten und die entsprechenden Daten (Entsorger-ID und Passwort) an diesen weitergeben, damit dieser den Entsorger gegebenenfalls in seine Auflistung aufnimmt.

Sämtliche vorgemerkten Hersteller werden in einer Übersicht aufgelistet (vgl. Abbildung 028):

rv053 - Zuordnung Hersteller (EntsorgerID=45777394) - 11.04.2007 08:55				
Übersicht				
InterimsID/Reg.-Nr.	Passwort	Status	Hersteller	
73773840	*****	offen (Hersteller hat keine Zuordnung vorgenom...	Mustermann KG	

(Abbildung 028)

Der Entsorger erkennt in dieser Liste, ob ein Hersteller die Option zu einer Zusammenarbeit wahrnimmt und durch ihn eine Zuordnung erfolgte (vgl. Abbildung 029).

rv053 - Zuordnung Hersteller (EntsorgerID=45777394) - 11.04.2007 09:14				
Übersicht				
InterimsID/Reg.-Nr.	Passwort	Status		
73773840	*****	zugeordnet (Hersteller hat sich zugeordnet)		

(Abbildung 029)

Der Entsorger kann die Zuordnung ebenfalls freigeben. Jetzt kann der Entsorger im Entsorgertool des Herstellermenus für Entsorgermodelle eingetragen werden.



(Abbildung 030)

Fürth 12.4.2007
Stiftung EAR